



Moradores de Guarujá e Ubatuba terão show de acrobacias neste final de semana



A Esquadrilha Oi se apresentará em Guarujá e Ubatuba neste domingo, respectivamente. Estão no roteiro das apresentações os shows de paraquedismo, com a participação de um hidroavião.

Desde dezembro de 2001, a empresa aérea Oi mantém a esquadrilha, formada por três aeronaves North American T-6, que foram utilizadas nos treinamentos dos pilotos de caça durante a 2ª Guerra Mundial. Aeronaves desse tipo também fizeram parte da Esquadrilha da Fumaça da Força Aérea Brasileira (FAB) de 1952 até 1976.

Pintados com as cores lilás, verde e laranja, os aviões deverão fazer várias acrobacias no céu das duas cidades. Em 2005, a esquadrilha ganhou uma quarta aeronave, uma Beech Craft E-18.



Ponte que ligará Santos a Guarujá é alvo de audiência

O projeto da construção da ponte estaiada ligando Santos a Guarujá poderá ser aprovado ainda nesta semana, possibilitando a apresentação e discussão em audiência pública na próxima quarta-feira, às 19 horas, no Centro de Convenções do Delphin Hotel Guarujá (Rua Almirante Tamandaré, s/nº, Praia da Enseada).

O evento será organizado pela Assembleia Legislativa, Prefeitura, Câmara de Vereadores e 10 entidades de classe e comunitárias de Guarujá. A coordenação será da Frente Parlamentar em Defesa da Ligação Seca Santos-Guarujá.

Presidente da Frente Parlamentar, o deputado Paulo Alexandre Barbosa (PSDB) esteve com o governador José Serra e conversou sobre a construção da ponte. Ao final do encontro, o parlamentar não escondeu o otimismo. “O governador tem se dedicado pessoalmente para aprovação do projeto. A expectativa é de que nos próximos dias seja batido o martelo sobre o traçado. Será uma data histórica, pois estaremos realizando uma obra aguardada há mais de 60 anos”, disse Paulo Alexandre.

A confiança do deputado aumentou depois que, na última terça, a prefeita do Guarujá, Maria Antonieta de Brito (PMDB), propôs ao secretário estadual de Transportes, Mauro Arce, a construção da rampa de acesso na Avenida Santos Dumont. A sugestão ainda está em análise, mas foi bem recebida pelo Governo do Estado.



ANOTE AÍ

Guarujá vai debater ponte estaiada

Acontece na segunda e quinta-feira, em Guarujá, duas audiências públicas com a finalidade de ouvir a população sobre o projeto de construção da ponte estaiada que ligará às margens de Santos e Guarujá.

No dia 1º, o evento, promovido pela Prefeitura e Câmara, será às 19 horas, no Teatro Pro-

cópio Ferreira, localizado na Avenida D. Pedro I, nº 350, no Bairro da Enseada.

Já no dia 4, a audiência, que acontece também às 19 horas, será no Hotel Delphin, na Enseada e contará com a presença de deputados da Região, além de representantes do Convention & Visitors Bureau da Cidade.



Guarujá; muito perto de uma epidemia

A dengue é classificada em quatro tipos imunológicos (DEN-1, DEN-2, DEN-3 e DEN-4), que foram denominados obedecendo à ordem da descoberta dos vírus. No País, há apenas a notificação de casos dos três primeiros variantes da listagem. Os mais de 900 casos confirmados na Região neste ano são, segundo a Vigilância Epidemiológica do Estado, do tipo 2 e 3.

Epidemia só é declarada caso um determinado município atinja a marca de 300 notificações da doença a cada grupo de 100 mil habitantes. "Podemos dizer que em Guarujá estamos muito perto deste quadro", afirmou Di Renzo. Caso seja declarado este estágio, os exames de laboratórios serão realizados apenas para identificar o agente imunológico da doença. "Se o paciente apresentar a maioria dos sintomas (da dengue) não será necessário o laudo para a

notificação. Os exames terão o objetivo apenas para o controle epidemiológico".

Contudo, destacou que o órgão ligado à Secretaria Estadual de Saúde tem direcionado esforços em três áreas para reverter a situação: controle da proliferação dos agentes transmissores, identificação do tipo de vírus e garantia de assistência aos pacientes.

Mutirão

Desde a última sexta-feira, mais de 10 mil agentes espalhados nos municípios paulistas têm realizado uma série de atividades visando enfrentar o mosquito *Aedes aegypti*. Na Baixada, as ações estão concentradas em São Vicente e Guarujá, cidades que, juntas, somam 65% dos casos confirmados da enfermidade.

Serão realizadas ações como arrastões, panfletagens, pedágios, distribuição de adesivos e imãs de geladeira, pa-

lestras, apresentações de teatro, exposições e passeatas, além de mutirões de limpeza, visitas casa a casa, remoção de criadouros e visitas de imóveis estratégicos e especiais, como cemitérios e ferros-velhos. Cada município programou suas atividades.

Segundo a pasta, profissionais de saúde para controle de vetores e atendimento médico de pacientes com suspeita de dengue passam por capacitação permanente. A medida tem o objetivo de oferecer suporte às ações municipais de combate ao mosquito e garante o diagnóstico laboratorial dos casos por intermédio do Instituto Adolfo Lutz.

Desde o começo da semana, 39 agentes (sendo 28 regionais e 11 de outras áreas do Estado) da Superintendência de Controle de Endemias (Sucen) auxiliam os 75 servidores municipais no combate de criadouros do mosquito.



A VOLTA DA GRIPE SUÍNA

17 JÁ MORRERAM ESTE ANO NO PAÍS

Nenhum destes casos ocorreu em SP, mas vale a pena ficar atento; vacina começa a ser distribuída dia 8 na rede pública

BRUNO RIOS

Em meio a tantos casos de dengue, a gripe suína também precisa receber a devida atenção das autoridades públicas, antes que seja tarde demais. Pouco se falou até o momento, mas o Brasil já

tem registrados 17 óbitos causados pelo vírus Influenza A (H1N1) em 2010. Mais do que nunca, ficar atento e se prevenir é uma questão de saúde pública.

As 17 mortes ocorreram nos estados de Minas Gerais, Pará, Paraná e Ceará. Em geral, envolvem pessoas que ou moram ou pas-

saram recentemente pela Região Norte do País, onde fica o Pará.

A região vive o chamado Inverno Amazônico, onde chove quase todo dia e as pessoas passam bastante tempo aglomeradas em ambientes fechados.

O infectologista Marcos Caseiro não vê motivo para pânico e lembra que a campanha nacional de vacinação contra a gripe A (nome técnico da gripe suína) irá imunizar ao menos 91 milhões de brasileiros. Todavia, ele pede mais atenção por parte das pessoas. Entende que a gripe apresen-

ta sinais perigosos e se baseia em um relatório divulgado esta semana pelo governo dos Estados Unidos.

"Eles estimaram que 60 milhões de americanos pegaram a gripe suína no ano passado. É muita coisa. E a gripe sazonal sempre afetou mais os idosos. A gripe A é diferente por pegar justamente os mais jovens. O vírus H1N1 se transmite de modo muito rápido, isso é um fato. Outro fato é que a maioria das mortes nos Estados Unidos foi entre a faixa etária de 30 a 50 anos. Por isso eu elogio o Governo do Brasil".

O infectologista refere-se à decisão do Ministério da Saúde de incluir na última quinta-feira as pessoas de 30 a 39 anos no calendário de vacinação. "E ainda acho que isso deve mudar mais ao longo do próximo mês", diz Caseiro.

Um dos casos de óbito de 2010 ocorreu em Belo Horizonte (MG) e chamou atenção pela falta de preparo de rede pública. Um universitário de 29 anos tinha todos os sintomas da gripe suína, porém, ouviu dos médicos que "gripe A não dava no verão". Na última terça, ele foi enterra-

do na capital mineira.

Um informe da Sociedade Brasileira de Virologia deixa claro que, na opinião de seus especialistas, o vírus Influenza A (H1N1) não saiu do País, somente houve uma diminuição pontual no número de casos.

"Por uma série de fatores se torna interessante ver o maior número de pessoas terem acesso à vacina. Eu entendo que a gripe A tem tanto problema quanto a gripe comum. Mas não custa ficarmos mais atentos", lembrou o infectologista Evaldo Stanislaw Araújo.



Expresso Popular
Domingo, 28 de Fevereiro de 2010

Clipping Diário

Fique de olho nos detalhes

NÚMEROS DE 2009 NA BAIXADA

CASOS POR CIDADE	MORTES	CASOS CONFIRMADOS
BERTIOGA	12	
CUBATÃO	3	23
GUARUJÁ	4	27
ITANHAÉM	4	
PERUÍBE	3	6
PRAIA GRANDE	1	38
SANTOS	4	175
SÃO VICENTE	2	32

14.142 mortes no mundo, sendo destas **1.705** no Brasil.

Na **Baixada Santista** o número de mortes chegou a **17**

COMO SE PROTEGER

Primeiro passo

Evite aglomerações, pois para o vírus ser transmitido você precisa estar perto da pessoa doente. A mais de um metro de distância não pega. É preciso evitar locais fechados, com muita gente e exposições desnecessárias

Segundo passo

Lave as mãos várias vezes ao dia. O vírus está presente em microgotículas de saliva, que se espalham por todo o ambiente. Este procedimento diminui as chances de contágio

SINTOMAS

As características da gripe suína são as mesmas da gripe comum.

- febre alta
- espirros
- dores de cabeça e no corpo
- falta de apetite
- tosse seca
- dor de garganta
- moleza e diarreia
- náusea e vômitos

Procure o médico quando estes sintomas surgirem

CALENDÁRIO DE VACINAÇÃO

8
MARÇO

▶ **De 8 a 19 de março**
Trabalhadores de serviços de saúde e a população indígena

22
MARÇO

▶ **De 22 de março até 2 de abril**
Pessoas com **doenças crônicas**, e também crianças entre 6 meses e 2 anos de idade

5
ABRIL

▶ **De 5 a 23 de abril**
Pessoas entre 20 a 29 anos

24
ABRIL

▶ **De 24 de abril a 7 de maio**
Maiores de 60 anos com doenças crônicas

24
ABRIL

▶ **De 10 a 21 de maio**
Pessoas entre 30 e 39 anos

LISTA DE DOENÇAS CRÔNICAS

- ▶ **Obesidade grau 3** - antiga obesidade mórbida (crianças; adolescentes e adultos)
- ▶ **Doenças respiratórias crônicas** desde a infância (exemplos: fibrose cística, displasia broncopulmonar)
- ▶ **Asmáticos** (formas graves)
- ▶ **Doença pulmonar obstrutiva crônica** e outras doenças crônicas com insuficiência respiratória
- ▶ **Doença neuromuscular com comprometimento da função respiratória** (exemplo: distrofia neuromuscular)
- ▶ **Imunodeprimidos** (exemplos: pacientes em tratamento para aids e câncer ou portadores de doenças que debilitam o sistema imunológico)
- ▶ **Diabetes mellitus**
- ▶ **Doença hepática** (exemplos: atresia biliar, cirrose, hepatite crônica com alteração da função hepática e/ou terapêutica antiviral)
- ▶ **Doença renal** (exemplo: insuficiência renal crônica, principalmente em pacientes com diálise)
- ▶ **Doença hematológica** (hemoglobinopatias)
- ▶ **Pacientes menores de 18 anos com terapêutica contínua** com salicilatos (exemplos: doença reumática auto-imune, doença de Kawasaki)
- ▶ **Portadores da Síndrome Clínica de Insuficiência Cardíaca**
- ▶ **Portadores de cardiopatia estrutural com repercussão clínica e/ou hemodinâmica** (exemplos: hipertensão arterial pulmonar, valvopatias, cardiopatia isquêmica com disfunção ventricular)

Observações

- Grávidas poderão ser vacinadas ao longo de toda a campanha, independentemente do momento de sua gestação
- Crianças receberão duas meias doses, sendo que a segunda poderá ser dada a partir da terceira semana depois da primeira



TRIO É DETIDO COM MACONHA HIDROPÔNICA

A qualidade do entorpecente chamou a atenção dos policiais

AMANDA BARBIERI

Maconha hidropônica (mais potente), cocaína pura e crack. Mais de 11 quilos dessas drogas foram apreendidos por policiais da Delegacia Sede de Guarujá. Wagner Brito de Almeida, de 18 anos, Wellington Wesley da Silva, de 19, e um adolescente de 15 anos foram detidos com o entorpecente em uma casa, no Pae Cará, em Vicente de Carvalho.

Dando continuidade à repressão ao tráfico de drogas, a equipe, composta pelos policiais Aroldo, Rogério e Lílina, chefiados pelo encarregado Paulo Carvalhal e pelo delegado Claudio Rossi, passou a investigar uma casa, na Rua Oscar Sampaio, onde haveria grande quantidade de drogas.

Após 15 dias, foi pedido mandado de busca e apreensão no imóvel, cumprido às 6 horas de sexta-feira. "Não houve resistência, apesar de eles portarem uma pistola 380, pinada (com a numeração alterada)", explicou o policial Rodrigo dos Santos.

Em revista ao imóvel, fo-



Foram apreendidos 11kg de maconha, 860 porções de coca e crack

A droga é de alta qualidade e pode custar até o triplo da comum. Pode ter sido trazida para o Carnaval, época em que há muitos turistas circulando pela Cidade.

O policial civil Rodrigo Santos, de Guarujá

ram encontrados 11 quilos de maconha hidropônica, 860 flaconetes de cocaína aparentemente pura e 200 gramas de crack. Havia ainda duas balanças de precisão, um telefone celular, R\$ 56,00 e anotações referentes ao comércio de entorpecentes. "Vamos prosseguir com as investigações e usaremos essas informações para chegar a outros traficantes".

Carnaval

Segundo o policial, a droga pode ter sido trazida ao Guarujá para o Carnaval.

"É de alta qualidade e pode custar até o triplo da droga comum. Pode ser que tenha sido trazida para o feriado prolongado, como há muitos turistas circulando por aqui nessa época do ano".

Intercâmbio

Os três rapazes detidos são moradores do Morro São Bento, em Santos, local onde várias apreensões de drogas já foram feitas. Para o delegado titular de Guarujá, Claudio Rossi, a polícia acredita que há um intercâmbio entre os dois locais. "Vamos investigar se o entorpecente vem de Santos e é distribuído aqui ou se o local da apreensão era uma base onde a droga é embalada para ser enviada para o morrosantista".

Informações que possam ajudar a polícia a combater o tráfico de entorpecentes podem ser transmitidas pelo Disque Denúncia 181. Não é preciso se identificar.



PONTE SANTOS - GUARUJÁ

Licitação do projeto deve ser aberta já nas próximas semanas, disse Serra em visita a PG

PARECE QUE DESSA VEZ A COISA VAI ANDAR

Ideia é antiga

O projeto de ligação seca entre Santos e Guarujá está longe de ser uma novidade. Ao contrário disso, ele é do "tempo em que se amarrava cachorro com linguça", como dizem os mais antigos. Foi idealizado em 1947, pelo arquiteto, urbanista e ex-prefeito de São Paulo Francisco Prestes Maia, falecido em 1965.

À época, foram feitas várias tentativas para a realização da obra, mas todas fracassaram por falta de recursos e também de vontade política.

Passadas mais de seis décadas, o projeto agora parece que finalmente vai vingar. Duas audiências públicas para discutir o novo traçado proposto pela Prefeitura de Guarujá serão realizadas: uma no dia 1º, no Teatro Procópio Ferreira, Enseada; e outra no próximo dia 4, no Delphin Hotel, também na Enseada. Ambos os encontros estão sendo organizados pela Assembleia Legislativa, Prefeitura, Câmara de Vereadores e mais 10 entidades de classe e comunitárias de Guarujá.

ALESSIO VENTURELLI

Considerada por muitos como mais uma lenda urbana da Baixada Santista (vide VLT, Aeroporto Civil Metropolitano, túnel ligando a Zona Noroeste de Santos à Zona Leste, entre outras promessas que parecem longe de virar realidade), a construção da ponte entre Santos e Guarujá, ao que tudo indica, parece mesmo que vai sair do papel - para a surpresa dos mais pessimistas.

Sexta-feira, durante visita a Praia Grande, o governador José Serra (PSDB) afirmou que a licitação do

projeto deve ser aberta já nas próximas semanas.

Traçado

Conforme havia sinalizado em visita anterior à região, a obra deverá ser feita de acordo com a proposta de traçado sugerida pela prefeita de Guarujá Maria Antonieta de Brito (PMDB), que defende que a ligação seja feita pela Avenida Santos Dumont (que liga Guarujá a Vicente de Carvalho), e não pela Avenida Adhemar de Barros (que liga o bairro da Vila Lúcia ao Centro), como era cogitado inicialmente.

"Nossa avaliação é positiva (em relação ao traçado defendido pela prefeita) e, provavelmente, será

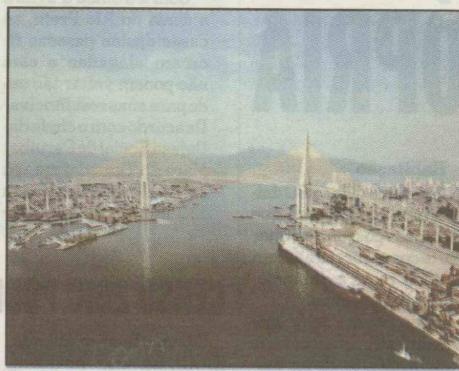

Traçado inicial foi alterado, desembocando na Av. Santos Dumont

aprovada. A partir daí, nós faremos imediatamente a licitação para a construção da ponte", informou o governador, que

vem participando diretamente das negociações relacionadas ao assunto.

A ponte deverá ser construída na entrada do Porto

de Santos, ligando a região da Ponta da Praia ao bairro do Santo Antônio, nas imediações da Rodoviária de Guarujá. Além de reduzir bastante o tempo de deslocamento entre uma cidade a outra, a obra também vai baratear os custos de quem faz esse trajeto diariamente. Segundo o secretário estadual de Transportes, Mauro Arce, não haverá cobrança de pedágio aos usuários.

A medida deverá beneficiar um total de 40 mil pessoas que atualmente pagam caro para utilizar o sistema de balsas administrado pela Dersa e ainda são obrigadas a mofar nas frequentes e imensas filas da travessia.



PERUÍBE TEM 230 DESABRIGADOS DAS CHUVAS

BRUNORIOS

A forte chuva que castigou a Baixada Santista entre quarta e quinta-feira acabou atrapalhando a vida de muita gente também em Peruíbe. Ao menos 230 pessoas passaram o final de semana dormindo nas escolas municipais Álvaro Gaspar e Terezinha Kalil.

Com a tromba d'água e a cheia do Rio Preto, as casas destas pessoas ficaram alagadas e elas não podem voltar tão cedo para suas residências. De acordo com o chefe da Defesa Social de Peruíbe, Marcelo Tamada, em um intervalo de 27h choveu 180 milímetros na Cida-

de, um índice considerado altíssimo.

"Tivemos muitos problemas nos bairros Caraguava, Caraminguava, Veneza, Ribamar e Jardim das Flores. Choveu forte, a maré subiu e o Rio Preto não tinha como escoar sua água para o mar. Com isso, ela voltou para os bairros e as casas ficaram alagadas. Essas 230 pessoas passarão o final de semana nas escolas".

Apesar desta situação incomum nos bairros citados acima, a Defesa Social de Peruíbe não decretou estado de atenção. Situação diferente das outras quatro cidades da região, que seguirão o final de semana em estado de

atenção. Santos, Guarujá, Cubatão e São Vicente ainda contabilizam os prejuízos da chuva.

Em Cubatão, nenhuma das 74 famílias desabrigadas está dormindo no Centro Comunitário do Pilões. Todas conseguiram se mudar para casas de parentes. Uma família se inscreveu no projeto de locação social e receberá ajuda de R\$ 400,00 por mês. O Centro Comunitário segue aberto para retirada de materiais de higiene e alimentos por parte das vítimas. Já em Guarujá, 18 famílias da Vila Baiana e oito da Vila Edna entraram na locação social e receberão R\$ 200,00 por mês.



REGIÃO CONFIRMA MAIS 3 MORTES

Incidência da doença na Baixada é de 45 casos por 100 mil habitantes, bem acima da do Estado, de 7 por 100 mil

ALCIONE HERZOG

Enquanto no Brasil a dengue já conta com 108.640 registros e aumento de 109% em relação ao ano passado, na Baixada Santista as confirmações somam 764 e crescimento de 123% em relação aos 343 casos registrados em 2009.

Os números nacionais foram divulgados pelo Ministério da Saúde na sexta e os regionais, atualiza-

dos pelas prefeituras no mesmo dia. Na Baixada mais três mortes por dengue foram confirmadas, duas em Santos e uma em Guarujá. Agora já são seis, três em cada cidade. Outros óbitos suspeitos em São Vicente estão aguardando confirmação.

No começo da semana, o diretor regional de Saúde do Estado, Ricardo Di Renzo, disse que já haviam sido confirmados pelo Instituto Adolfo Lutz, 900 casos. Isso eleva a já alta incidência da doença de 45,7



SEBASTIÃO OLIVEIRA

Já são 764 casos e aumento de 123% em relação a 2009

casos por 100 mil habitantes, para 54 casos por 100 mil habitantes. No Estado a incidência é de 7,1.

Os números devem continuar assustando a população. A coordenadora de Combate à Dengue de São Vicente, Carla Guerra, ex-

plica que este ano uma característica puxa para cima as estatísticas. "Muitas crianças que não haviam nascido entre 2000 e 2002 estão suscetíveis. Como não pegaram na época elas não estão imunizadas". Em São Vicente, por exem-

plô, dos 178 casos confirmados, 26 das vítimas são crianças. Em Cubatão, das 15 confirmações, quatro têm menos de 14 anos.

A situação pode ser ainda mais grave, já que especialistas trabalham com a proporção de uma notificação para cada 10 sub-notificações.

Para agilizar o atendimento, a Prefeitura de Santos criou no PS da Zona Noroeste uma sala de classificação de risco, onde será feita uma pré-consulta. Quem chegar com sintomas da dengue terá prioridade. Antes de ser examinado pelo médico, o paciente será avaliado pelo enfermeiro, que fará o exame que pode refletir a queda do número de plaquetas e colherá amostra de sangue para o hemograma.



Expresso Popular
Domingo, 28 de Fevereiro de 2010

Clipping Diário

Proteja-se da dengue

NÚMERO DE CASOS EM 2010 (POR CIDADE)



764
casos
foram confirmados
na Baixada em
2010

80
por cento
dos criadouros de
dengue estão dentro
de casa

2,5
bilhões de
pessoas
vivem sob o risco
permanente de
contrair dengue

90
milhões
de pessoas no mundo,
aproximadamente,
contrairão dengue
e 5% delas morrerão

PARA EVITAR A PICADA

- Vaporizadores elétricos devem ser colocados ao amanhecer ou no final da tarde, horários em que os mosquitos da dengue mais picam
- Mosquiteiros devem ser usados em casas com crianças, cobrindo as camas e áreas de repouso
- Repelentes podem ser aplicados no corpo, mas com muito cuidado quando usados em crianças e idosos
- Telas em portas e janelas são eficazes contra a entrada de mosquitos nas casas

CUIDADOS BÁSICOS

- Não deixe água acumulada em recipientes, como vasos e jarras
- Tampe e limpe caixas d'água, tambores e latas
- Remova folhas, lixo e qualquer objeto que dificulte a circulação de água nas calhas
- Garrafas devem ser armazenadas em locais fechados e de cabeça para baixo

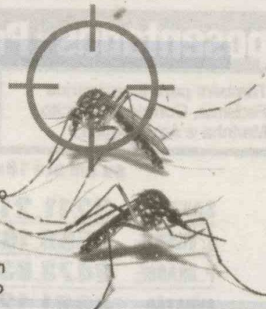

PRINCIPAIS FOCOS NO ESTADO

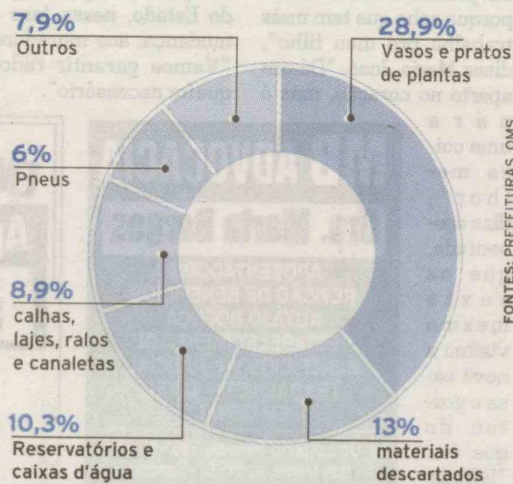

FONTES: PREFEITURAS, OMS

Continua...



Guarujá quer liberação de maternidade

BRUNORIOS
E SUZANA FONSECA

A prefeita de Guarujá, Maria Antonieta de Brito, vai se encontrar na segunda-feira, na Capital, com o secretário de Estado da Saúde, Luiz Roberto Barradas. A intenção é formalizar nesta reunião a reabertura emergencial do Hospital da Mulher Ana Parteira, em Vicente de Carvalho. A volta da unidade só não é 100% certa neste momento porque detalhes burocráticos devem ser acertados entre Prefeitura e Governo do Estado.

A ideia a ser colocada na mesa por Antonieta é que algum instituto estadual especializado em infectologia controle a Ana Parteira por 60 dias e a unidade seja usada para receber pessoas com dengue neste período. Desse modo, seriam abertos imediatamente 54 leitos para internações.

De acordo com a assessoria de imprensa da Prefeitura de Guarujá, o prédio da Ana Parteira está reformado e prontinho para uso desde dezembro de 2009. Mas isso não ocorreu ainda porque a Administração procura uma Organização Social interessada em administrar a Ana Parteira e arcar com seus custos.

A abertura do Hospital da Mulher seria emergencial e chegou a ser defendida pelo governador de São Paulo, José Serra, durante visita dele à Baixada Santista na sexta-feira. "Nós estamos disponíveis. Mandamos, inclusive, agente do esquadrão anti-dengue para lá. Disponibilizamos todo tipo de material e estamos abertos também nessa questão do hospital, para poder ajudar em tudo o que for possível".